



PROCESSO LICITATÓRIO Nº 2017/0691

CONVITE Nº 008/2017

### EDITAL

A Prefeitura Municipal de Limoeiro do Ajuru inscrita no CNPJ/MF sob o nº 05.105.168/0001-85, por intermédio da Comissão Permanente de Licitação designada pela Portaria nº 0187/2017, de 07 de abril de 2017, publicada no mural de avisos da Prefeitura Municipal de Limoeiro do Ajuru na mesma data, de acordo com o disposto na Lei nº 8.666, de 21 de junho de 1993, e suas alterações subsequentes, na Lei Complementar nº 123/06, e alterações atualizada, convida as empresas interessadas, para participarem da licitação na modalidade **CONVITE, em regime de empreitada por preço global, do tipo menor preço**, visando à Contratação de empresa especializada na prestação de serviços de Obra de Engenharia para Reforma e Adequação das Escolas Municipais de Ensino Fundamental das Regiões Ribeirinha e Urbana no município de Limoeiro do Ajuru/PA, mediante as condições estabelecidas neste Convite e em seus Anexos e em conformidade com os autos do Processo Nº 2017/0691.

### RECEBIMENTO E ABERTURA DOS ENVELOPES DOCUMENTAÇÃO E PROPOSTA

**DIA: 10/07/2017**

**HORA: 11:00 h**

**LOCAL: Palácio Açaí – Prédio Sede da Prefeitura Municipal de Limoeiro do Ajuru, na Sala da Comissão Permanente de Licitações.**

**ENDEREÇO: Rua Marechal Rondon, s/nº, Matinha, CEP: 68.415-000, Limoeiro do Ajuru, Pará.**

#### 1. DO OBJETO

1.1. Constitui objeto da presente licitação a **Contratação de empresa especializada na prestação de serviços de Obra de Engenharia para Adequação de Salas de Aula em Prédio Alugado a SEMED para funcionar o Anexo III da Escola Municipal Vereador Abelardo Leão na área urbana do Município de Limoeiro do Ajuru/PA, conforme Projeto Básico, Anexo I, deste Edital.**

São partes integrantes deste Convite os seguintes Anexos:

**ANEXO I – Projeto Básico (Planta Baixa; Memorial Descritivo/Especificação Técnicas; Planilha Orçamentária e Cronograma Físico e Financeiro).**



ANEXO II – Declaração de Inexistência de Fatos Impeditivos

ANEXO III – Declaração de cumprimento do dispositivo constitucional Inciso XXXIII do art. 7º da constituição federal.

ANEXO IV – Minuta de Contrato

## 2. DA DOTAÇÃO ORÇAMENTÁRIA

2.1. As despesas com a execução do objeto desta licitação estão disponíveis na seguinte dotação orçamentária:

**Unidade Orçamentária: 02.08 – Secretaria Municipal de Educação.**

**Projeto Atividade: 12.361.0012.1.004.0000 – Ampliação e Restaur. de Unid. Escolares para o Ens. Fundamental.**

**Classificação Econômica: 4.4.90.51.00 – Obras e Instalações.**

**Fonte de Recurso: 0.1.19.01 – Cota-Parte do FPM.**

**Ou: 0.9.47.02 – Outros Conv. do Estado de Programas de Educação.**

**Unidade Orçamentária: 02.08 – Secretaria Municipal de Educação.**

**Projeto Atividade: 12.361.0012.2.038.0000 – Manutenção das Atividades Financiadas com o Salário Educação – QSE.**

**Classificação Econômica: 4.4.90.51.00 – Obras e Instalações.**

**Fonte de Recurso: 0.9.31.01 – Salário Educação.**

**Unidade Orçamentária: 20.20 – Fundo de Educação Básica – FUNDEB.**

**Projeto Atividade: 12.361.0012.1.076.0000 – Ampliação e Restaur. de Unid. Escolar do Ens. Fundamental – 40%.**

**Classificação Econômica: 4.4.90.51.00 – Obras e Instalações.**

**Fonte de Recurso: 0.9.38.00 – Transferência de Recursos do FUNDEB.**

## 3. DO CREDENCIAMENTO

3.1. A licitante ou seu representante legal deverá credenciar-se, no dia, local e horário já previsto no preâmbulo, junto à Comissão Permanente de Licitação da PREFEITURA MUNICIPAL DE LIMOEIRO DO AJURU, antes da abertura dos envelopes **Documentação** e **Proposta**, documento de identidade oficial e documento credencial.

3.2. Entende-se por documento credencial:

3.2.1. Contrato social, quando a pessoa credenciada for sócia da empresa licitante.

3.2.2. Procuração ou declaração da licitante com poderes para que a pessoa credenciada possa falar em seu nome em qualquer fase desta licitação.



3.3. Considera-se como representante legal qualquer pessoa credenciada pelo licitante, mediante contrato, procuração ou documento equivalente devidamente reconhecido em cartório competente, para falar em seu nome durante a reunião de abertura dos envelopes, seja referente à **Documentação** ou à **Proposta**.

3.3.1. Cada credenciado poderá representar apenas um licitante.

3.3.2. A falta de credenciamento não inabilitará o licitante, mas impedirá o seu representante de se manifestar e responder em seu nome.

#### 4. DO RECEBIMENTO DOS ENVELOPES

4.1. No dia, horário e local fixados no preâmbulo deste Convite, cada licitante ou seu representante legal deverá apresentar à Comissão Permanente de Licitação da PREFEITURA MUNICIPAL DE LIMOEIRO DO AJURU, os envelopes de **Documentação** e **Proposta**, em envelopes separados, lacrados e rubricados no fecho, contendo em suas partes externas e frontais, os seguintes dizeres:

ENVELOPE Nº 01 – DOCUMENTAÇÃO  
PREFEITURA MUNICIPAL DE LIMOEIRO DO AJURU  
CONVITE Nº 008/2017  
RAZÃO SOCIAL:  
CNPJ:

ENVELOPE Nº 02 – PROPOSTA DE PREÇOS  
PREFEITURA MUNICIPAL DE LIMOEIRO DO AJURU  
CONVITE Nº 008/2017  
RAZÃO SOCIAL:  
CNPJ:

#### 5. DA PARTICIPAÇÃO

5.1. Poderão participar desta licitação os interessados que atenderem as seguintes exigências:

5.1.1. Toda e qualquer empresa que demonstre condições técnicas para a realização dos serviços objeto deste certame, devendo constar no seu objeto tal especialidade, bem como atender todas as exigências legais e condições estabelecidas neste ato convocatório.





5.1.2. O Certificado do Registro Cadastral (CRC), não impedirá a participação neste certame de licitante não cadastrada na PREFEITURA MUNICIPAL DE LIMOEIRO DO AJURU e que poderá ser obtido em até 24 horas antes da data do recebimento das propostas;

5.1.3. Atenderem as demais exigências deste **Convite** e de seus **Anexos**.

5.2. Não poderão concorrer neste Convite:

5.2.1. Consórcios de empresas, qualquer que seja sua forma de constituição.

5.2.2. Empresas que tenham sido suspensas ou suspensas temporariamente de contratar com a Administração Pública ou com a PREFEITURA MUNICIPAL DE LIMOEIRO DO AJURU.

5.2.3. Empresas que estejam declaradas inidôneas para licitar ou contratar com a Administração Pública, enquanto perdurarem os motivos da punição ou até que seja promovida a reabilitação perante a própria autoridade que aplicou a penalidade.

5.2.4. Empresas que estejam em processo de falência, recuperação judicial ou extrajudicial, sob concurso de credores, em dissolução ou em liquidação.

5.2.5. Empresas que não contiverem em seu contrato social finalidade ou objetivo compatível com o objeto deste Convite.

5.2.6. Sociedades integrantes de um mesmo grupo econômico, assim entendidas aquelas que tenham diretores, sócios ou representantes legais comuns, ou utilizem recursos materiais, tecnológicos ou humanos em comum, exceto se demonstrado que não agem representando interesse econômico em comum.

## 6. DO PROCEDIMENTO LICITATÓRIO

6.1. A licitação será processada e julgada com observância dos seguintes procedimentos:

6.1.1. No dia, hora e local previstos no preâmbulo deste Convite, reunir-se-á a Comissão Permanente de Licitação da PREFEITURA MUNICIPAL DE LIMOEIRO DO AJURU para o **Credenciamento** e recebimento dos Envelopes de **Documentação e Proposta**.

6.2. Após a Comissão Permanente de Licitação da PREFEITURA MUNICIPAL DE LIMOEIRO DO AJURU, declarar encerrado o prazo para a entrega dos envelopes acima indicados, não serão permitidos quaisquer acréscimos à documentação de Habilitação e às Propostas.



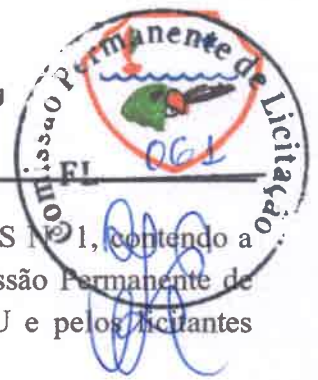

6.3. Primeira Fase (Habilitação): Consistirá na abertura dos ENVELOPES Nº 1, contendo a documentação de Habilitação, que será conferida e rubricada pela Comissão Permanente de Licitação da PREFEITURA MUNICIPAL DE LIMOEIRO DO AJURU e pelos licitantes presentes.

6.4. A análise e o julgamento da Habilitação serão realizados pela Comissão Permanente de Licitação da PREFEITURA MUNICIPAL DE LIMOEIRO DO AJURU, na própria Sessão Pública.

6.5. O resultado da Habilitação na sessão de abertura dos ENVELOPES nº 1 será divulgado imediatamente e, havendo renúncia expressa de todas as licitantes em interpor recurso, será iniciada a Segunda Fase, com a abertura das Propostas de Preços (ENVELOPES nº 2). Caso contrário, a Comissão Permanente de Licitação da PREFEITURA MUNICIPAL DE LIMOEIRO DO AJURU suspenderá os trabalhos pelo prazo devido de uma eventual interposição de recurso.

6.6. Após o transcurso do prazo regulamentar sem que tenha havido interposição de recurso, ou após o julgamento do(s) recurso(s) interposto(s), os licitantes habilitados serão notificados, via e-mail, a comparecerem em data, local e hora estipulados, a fim de participarem da fase de abertura dos envelopes de proposta de preços, (ENVELOPE Nº 2).

6.7. Segunda Fase (Propostas de Preços): Ocorrerá em Sessão pública na qual serão abertas as Propostas de Preços, que serão lidas em voz alta, pelo Presidente da Comissão Permanente de Licitação da PREFEITURA MUNICIPAL DE LIMOEIRO DO AJURU, e cujas folhas serão rubricadas pela Comissão e pelos licitantes presentes.

6.8. O resultado da Segunda Fase será divulgado na própria sessão de abertura dos ENVELOPES nº 2 e, havendo renúncia expressa de todas as licitantes em interpor recurso, será declarado pelo Presidente da Comissão Permanente de Licitação da PREFEITURA MUNICIPAL DE LIMOEIRO DO AJURU o Licitante vencedor.

6.9. Após o transcurso do prazo regulamentar sem que tenha havido interposição de recurso ou após o julgamento do(s) recurso(s) interposto(s), os licitantes serão informados, via e-mail, do resultado final da licitação.

6.10. Encerrados os trabalhos, de todas as fases do procedimento licitatório, lavrar-se-á ATA circunstanciada, que será assinada pelos membros da Comissão Permanente de Licitação da PREFEITURA MUNICIPAL DE LIMOEIRO DO AJURU e pelos licitantes presentes.





6.11. Ultrapassada a fase de Habilitação das licitantes e abertas a proposta de preços não caberá desclassificá-las por motivo relacionado com a habilitação, salvo em razão de fatos supervenientes ou só conhecidos após o resultado do julgamento.

6.12. Após a fase de Habilitação, não caberá desistência das propostas, salvo por motivo justo decorrente de fato superveniente e aceito pela Comissão Permanente de Licitação da PREFEITURA MUNICIPAL DE LIMOEIRO DO AJURU.

6.13. Não será aceita, em qualquer hipótese, a participação de interessada retardatária, exceto como ouvinte.

6.14. A inabilitação do licitante importa preclusão do seu direito de participar das fases subsequentes.

6.15. É facultada à Comissão Permanente de Licitação da PREFEITURA MUNICIPAL DE LIMOEIRO DO AJURU ou à Autoridade Superior, em qualquer fase deste CONVITE, a promoção de diligência destinada a esclarecer ou complementar a instrução do processo, vedada a inclusão posterior de documento ou informações que deveriam constar originalmente da documentação e das propostas.

## **7. DA HABILITAÇÃO – ENVELOPE Nº 01**

7.1. Os documentos de Habilitação para a participação neste Convite deverão ser entregues dentro do ENVELOPE Nº 1, conforme determinado no Item 4 do presente instrumento convocatório, e compreendem:

### **7.1.1. Comprovação quanto à Qualificação Jurídica. (Art. 28 da Lei nº 8.666/93):**

7.1.1.1. Cédula de Identidade;

7.1.1.2. Registro Comercial, no caso de empresa individual,

7.1.1.3. Ato Constitutivo, Estatuto ou Contrato Social em vigor, devidamente registrado, no órgão competente, em se tratando de sociedades comerciais, e, no caso de sociedade por ações, acompanhado de documentos de eleição de seus administradores;

7.1.1.4. Inscrição do ato constitutivo, no caso de sociedades civis, acompanhada de prova de diretoria em exercício;





7.1.1.5. Decreto de autorização, em se tratando de empresa ou sociedade estrangeira em funcionamento no País e ato de registro ou autorização para funcionamento expedido pelo órgão competente, quando a atividade assim o exigir.

7.1.2. **Comprovação quanto à qualificação fiscal e trabalhista. (Art. 29 da Lei nº 8.666/93):**

7.1.2.1. Prova de inscrição no Cadastro Nacional de Pessoas Jurídicas (CNPJ).

7.1.2.2. Prova de regularidade para com a Fazenda Federal, Estadual e Municipal, se houver, do domicílio ou sede da licitante, ou outra equivalente, na forma da lei.

**Federal** - Relativa à Receita Federal através de certidão conjunta de Dívida de Débitos relativos a Tributos Federais e Dívida Ativa da União incluído as Contribuições Previdenciárias;

**Estadual** - Relativa à Fazenda Estadual, de natureza Tributária e não Tributária;

**Municipal** - Relativa à Fazenda Municipal;

7.1.2.3. Prova de regularidade relativa à Seguridade Social e ao Fundo de Garantia por Tempo de Serviço (FGTS), demonstrando situação regular no cumprimento dos encargos sociais instituídos por lei.

7.1.2.4. Regularidade Trabalhista comprovada através da CNDT - Certidão Negativa de Débitos Trabalhistas.

7.1.3. **Comprovação quanto à qualificação técnica:(art. 30 da Lei nº 8.666/93):**

7.1.3.1. Apresentar comprovante de que a Empresa esteja regularmente em dias com o órgão fiscal responsável por seu ramo de atividade (quitação com o CREA);

7.1.4. **Relativos à qualificação econômico-financeira:(art. 31 da Lei nº 8.666/93):**

7.1.4.1. Certidão negativa de falência ou concordata, expedida pelo distribuidor da sede de pessoa jurídica.

7.1.4.2. As microempresas e empresas de pequeno porte deverão apresentar toda documentação exigida para efeito de comprovação de regularidade fiscal, mesmo que esta apresente alguma restrição (art. 43 da Lei Complementar nº 123/2006 e suas alterações).



7.1.4.3. Havendo alguma restrição na comprovação da regularidade fiscal, será assegurado o prazo de 05 (cinco), cujo tempo inicial corresponderá ao momento em que a proponente for declarada a vencedora do certame, prorrogáveis por igual período, a critério da PREFEITURA MUNICIPAL DE LIMOEIRO DO AJURU, para regularização da documentação, pagamento ou parcelamento do débito, e emissão de eventuais certidões negativas ou positivas, com efeito, de certidão negativa.

7.1.4.4. A não regularização da documentação, no prazo previsto no subitem “7.1.4.5.1”, implicará decadência do direito a contratação, sem prejuízo das sanções previstas no artigo 81 da Lei nº 8.666/93, sendo facultado a PREFEITURA MUNICIPAL DE LIMOEIRO DO AJURU, convocar as licitantes remanescentes, na ordem de classificação, para a assinatura ou revogar a licitação.

7.1.5. Declaração de inexistência de fato superveniente impeditivo da habilitação, na forma do § 2º, do art. 32 da Lei nº 8.666/93, alterada pela Lei nº 9.648/98, nos termos do modelo constante do Anexo VI deste Convite.

7.1.6. Declaração de que a empresa não utiliza, em seu Quadro de Pessoal, mão-de-obra direta ou indireta de menores, conforme disposições contidas no inciso XXXIII, do art. 7º, da Constituição Federal/1988, na Lei nº 9.854, de 27/10/99, regulamentada pelo Decreto nº 4.358, de 05/09/02, nos termos do modelo constante do Anexo VII deste Convite.

7.2. Os documentos de habilitação poderão ser apresentados em original ou cópia autenticada por cartório competente, por publicação em órgão da imprensa oficial ou por cópias não autenticadas, desde que sejam exibidos os originais para conferência pela Comissão Permanente de Licitação.

7.3. Não serão aceitos protocolos de entrega ou solicitação de documento em substituição aos documentos requeridos na presente Convite e em seus Anexos.

7.4. A não apresentação de quaisquer documentos exigidos para a habilitação implicará na automática inabilitação da licitante.

## **8. DA PROPOSTA DE PREÇOS – ENVELOPE Nº 2**

8.1. A proposta de preços deverá estar impressa em 01 (uma) via, em papel timbrado do licitante, redigida em linguagem clara, sem emendas, rasuras ou entrelinhas, devidamente datada, assinada na última folha e rubricada nas demais, e, ainda conter os seguintes elementos:







8.1.1 Razão social, o CNPJ, e endereço completo, o número do telefone e do fax-símile, endereço eletrônico, e-mail (se houver) bem como o número da conta corrente, o nome do banco e respectiva agência onde deseja receber seus créditos.

8.1.2. Preço global em reais (R\$). Havendo discordância entre os preços expressos em algarismos e por extenso, serão considerados estes últimos, devendo o Presidente da CPL proceder às correções necessárias.

8.1.3. Prazo para a execução do serviço em conformidade com aqueles fixados no Projeto Básico, Anexo I deste ato convocatório.

8.1.4. A empresa deverá indicar na proposta o prazo de garantia dos serviços executados no mínimo de 10 anos, assim como emitir certificado de garantia no prazo indicado na proposta ao final da execução do objeto ora licitado.

8.1.5. Prazo de validade da proposta não inferior a 60 (sessenta) dias a contar da abertura da sessão pública.

8.1.6. Indicação expressa de que nos preços apresentados estão inclusos todos os custos e despesas necessárias à plena execução do objeto da contratação, tais como: impostos, taxas e encargos devidos, bem como quaisquer outras despesas, diretas e indiretas, incidentes na prestação do serviço. Na ausência desta declaração, considerar-se-á tacitamente entendido que no preço proposto estão incluídos todos os elementos de sua composição anteriormente mencionados.

8.1.7. Indicação expressa de que tem pleno conhecimento das condições da licitação e da execução dos serviços, bem como das normas técnicas e legislação que tratam do assunto. Na ausência desta declaração, considerar-se-á tacitamente entendido que a licitante tem plena ciência dessas condições, bem como das normas técnicas e legislação que tratam da matéria.

8.1.8. Uma vez abertas as propostas não serão admitidos pedidos de retificação de preços ou quaisquer outras condições oferecidas.

8.1.9. Não serão consideradas as propostas apresentadas por consórcios ou grupos de empresas, bem como aquelas que não obedecerem às condições do presente Convite.

8.2. Serão desclassificadas as propostas que conforme dispõe os incisos I e II do art. 48 da Lei nº 8.666/93:





8.2.1. Apresentarem preços excessivos ou com valor global superior ao limite estabelecido ou com preços manifestamente inexequíveis, assim considerados aqueles que não venham a ter demonstrada sua viabilidade através da documentação que comprove que os custos dos insumos são coerentes com os de mercado e que os coeficientes de produtividade são compatíveis com a execução do objeto.

8.2.2. Não atenderem às exigências contidas neste Convite.

## 9. DO JULGAMENTO DAS PROPOSTAS

9.1. Para finalidade de julgamento das propostas, a presente licitação é do tipo **menor preço, global**.

9.2. Em caso de empate entre duas ou mais propostas, e após obedecido ao disposto na Lei, a decisão será por **SORTEIO** em ato público para o qual todas os licitantes serão convocadas.

9.2.1. No caso de empate entre microempresa e empresa de pequeno porte, como critério de desempate será observado o disposto nos artigos 44 e 45 da Lei Complementar nº 123/2006.

9.3. A PREFEITURA MUNICIPAL DE LIMOEIRO DO AJURU poderá, até a assinatura do contrato, desclassificar proposta, sem direito de indenização ou ressarcimento e sem prejuízo de outras penalidades cabíveis, na ocorrência de qualquer fato ou circunstância desabonadora, anteriores ou posteriores ao julgamento da licitação.

9.4. Quando todos os licitantes forem inabilitados ou todas as propostas forem desclassificadas, a Administração poderá fixar aos licitantes o prazo de 03 (três) dias úteis para apresentação de nova documentação e (ou) de outras propostas escoimadas das causas da inabilitação ou desclassificação.

## 10. DAS IMPUGNAÇÕES E DOS RECURSOS ADMINISTRATIVOS

10.1. Até o terceiro dia útil que anteceder a abertura dos envelopes, todo licitante é parte legítima para impugnar o presente Convite por irregularidade, devendo a impugnação ser protocolada, das 8h às 12h, no protocolo geral da PREFEITURA MUNICIPAL DE LIMOEIRO DO AJURU, situada à Rua Marechal Rondon, s/nº bairro da Matinha, Limoeiro do Ajuru - Pará.

10.2. Eventuais recursos referentes a atos da Administração poderão ser interpostos no prazo máximo de 02 (dois) dias úteis após o conhecimento da decisão correspondente (lavratura da ata da sessão pública), em petição escrita dirigida à Comissão Permanente de Licitação da PREFEITURA MUNICIPAL DE LIMOEIRO DO AJURU e protocolada no endereço mencionado no subitem acima.

10.3. Interposto o recurso, a Comissão Permanente de Licitação da PREFEITURA MUNICIPAL DE LIMOEIRO DO AJURU comunicará aos licitantes, através de e-mail, que poderão impugná-lo no prazo de 02 (dois) dias úteis, contados da comunicação, sob pena de preclusão.

10.4. Não serão considerados os recursos entregues por fax, ou fora do local, data e hora estabelecidos neste Convite.

10.5. Serão franqueadas aos interessados, desde a data da publicação deste Convite, vistas ao processo administrativo.

## 11. DA ADJUDICAÇÃO E DO CONTRATO

11.1. O objeto da presente licitação será adjudicado à licitante cuja proposta houver sido classificada em primeiro lugar, sendo o resultado da licitação homologado pela PREFEITURA MUNICIPAL DE LIMOEIRO DO AJURU e realizada divulgação mediante publicação no MURAL DA PREFEITURA MUNICIPAL DE LIMOEIRO DO AJURU.

11.1.1. A adjudicação do objeto da presente licitação será feita a uma única empresa.

11.2. A adjudicatária, cuja convocação por escrito e protocolada se dará dentro do prazo de até 05 (cinco) dias úteis, contados da decisão definitiva do julgamento, deverá comparecer no prazo de 05 (cinco) dias após convocada, para assinatura do contrato.

11.3. O prazo para retirar o contrato poderá ser prorrogado, uma vez, por igual período, desde que ocorra motivo justificado, aceito pela PREFEITURA MUNICIPAL DE LIMOEIRO DO AJURU.

11.4. A recusa injusta da adjudicatária em assinar, aceitar ou retirar o contrato no prazo estabelecido, caracteriza o descumprimento total das obrigações assumidas, sujeitando-a as penalidades previstas neste Edital.

11.5. Expirado o prazo fixado para assinatura do contrato, a PREFEITURA MUNICIPAL DE LIMOEIRO DO AJURU poderá convocar os licitantes remanescentes, na ordem de classificação, para os fins ali indicados, em igual prazo e nas mesmas condições propostas pela primeira classificada, inclusive quanto aos preços atualizados, de conformidade com o presente ato convocatório, ou revogar a licitação.

11.6. Os licitantes convocados na hipótese prevista no subitem anterior não ficarão sujeitos às penalidades em caso de não aceitação das condições ali indicadas.





## 12. DA VIGÊNCIA CONTRATUAL

12.1. O contrato, que obedecerá às condições estabelecidas neste Convite, será firmado com o licitante adjudicatário para prestação dos serviços objeto desta licitação e terá a vigência de 120(cento e vinte) dias corridos, a contar da sua assinatura.

## 13. DAS CONDIÇÕES DE PAGAMENTO

13.1. A Prefeitura Municipal de Limoeiro do Ajuru efetuará o pagamento à contratada mediante apresentação dos boletins de medições que deverão ser atestados e aprovados pela fiscalização da Secretaria de Obras do Município.

13.2. O pagamento através de Transferência Bancária entre contas e só poderá ser liberado após apresentação da Nota Fiscal/Fatura e Recibo relativo aos serviços efetivamente executados, que deverão vir acompanhados dos relatórios de fiscalização contendo as informações sobre a qualidade do desempenho da contratada (satisfatório/insatisfatório), aos quais deverá ser anexado o Relatório de medição Mensal dos Serviços Realizados na Obra, em cumprimento as exigências da SEFIN.

13.3. O pagamento será efetuado mediante comprovações de quitação de encargos fiscais, trabalhistas e previdenciários, devendo as certidões apresentadas, estarem devidamente atualizadas.

## 14. DAS SANÇÕES ADMINISTRATIVAS

14.1. Nas hipóteses de descumprimento parcial ou total das obrigações assumidas, ou de infringência de preceitos legais pertinentes, a PREFEITURA MUNICIPAL DE LIMOEIRO DO AJURU, poderá garantir ampla defesa, aplicar segundo a gravidade da falta, as seguintes sanções administrativas:

14.1.1. Advertência por escrito.

14.1.2. Multa de 0,3% (zero vírgula três por cento), ao dia calculado sobre o valor da parcela não cumprida do contrato, considerando a data da notificação, até que seja sanada a irregularidade, ou ainda, na hipótese da adjudicatária deixar de firmar o contrato dentro do prazo estabelecido no Item 11, subitem 11.2, deste Convite.

14.1.3. Multa de 10%, calculada sobre o valor do contrato, quando decorridos 30 (trinta) dias de atraso no cumprimento das obrigações, ou pelo não atendimento à convocação para assinatura do contrato.

14.1.4. Suspensão temporária de participação em licitação e impedimento em contratar com a Administração, pelo prazo de até 02 (dois) anos;





14.1.5. Declaração de inidoneidade para licitar ou contratar com a Administração Pública enquanto perdurarem os motivos determinantes da punição ou até que seja promovida a reabilitação perante a própria autoridade que aplicou a penalidade, que será concedida sempre que o contratado ressarcir à Administração pelos prejuízos resultantes e após decorrido o prazo da sanção aplicada com base no item anterior.

## 15. DAS DISPOSIÇÕES FINAIS

15.1. A Prefeitura Municipal de Limoeiro do Ajuru poderá revogar a licitação por interesse público, devendo anulá-la por ilegalidade de ofício ou mediante provocação de terceiros.

15.2. Somente terão validade para efeitos de elaboração da documentação e proposta as solicitações de esclarecimento feitas por escrito, sob a forma de circular dirigida a todos os licitantes assim como também só terão validade os recursos e impugnação da mesma forma expressa.

15.3. A contratada responderá de maneira absoluta e inescusável pelo cumprimento dos trabalhos, assumindo inteira, total e exclusiva responsabilidade pelos serviços executados.

15.4. Os casos omissos neste Edital e as dúvidas suscitadas serão esclarecidos pela Comissão Permanente de Licitação, de acordo com as normas da Lei nº 8.666/93 e alterações posteriores.

15.5. Fica estabelecida a comarca do município de Limoeiro do Ajuru, Estado do Pará, para dirimir quaisquer dúvidas oriundas da presente licitação.

15.6. Este Edital e seus anexos se encontram a disposição dos interessados no Palácio Açaí, prédio da Prefeitura Municipal de Limoeiro do Ajuru, Sala da Comissão Permanente de Licitação – CPL.

Limoeiro do Ajuru (PA), 30 de junho de 2017.

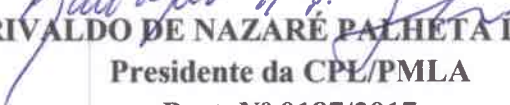
  
MARIVALDO DE NAZARE PALHETA DA SILVA  
Presidente da CPL/PMLA  
Port. Nº 0187/2017

PROCESSO LICITATÓRIO Nº 2017/0691

ANEXO I – PROJETO BÁSICO

PLANTA BAIXA

**OBRA:** Contratação de empresa especializada na prestação de serviços de Obra de Engenharia para Adequação de Salas de Aula em Prédio Alugado a SEMED para funcionar o Anexo III da Escola Municipal Vereador Abelardo Leão na área urbana do Município de Limoeiro do Ajuru/PA.



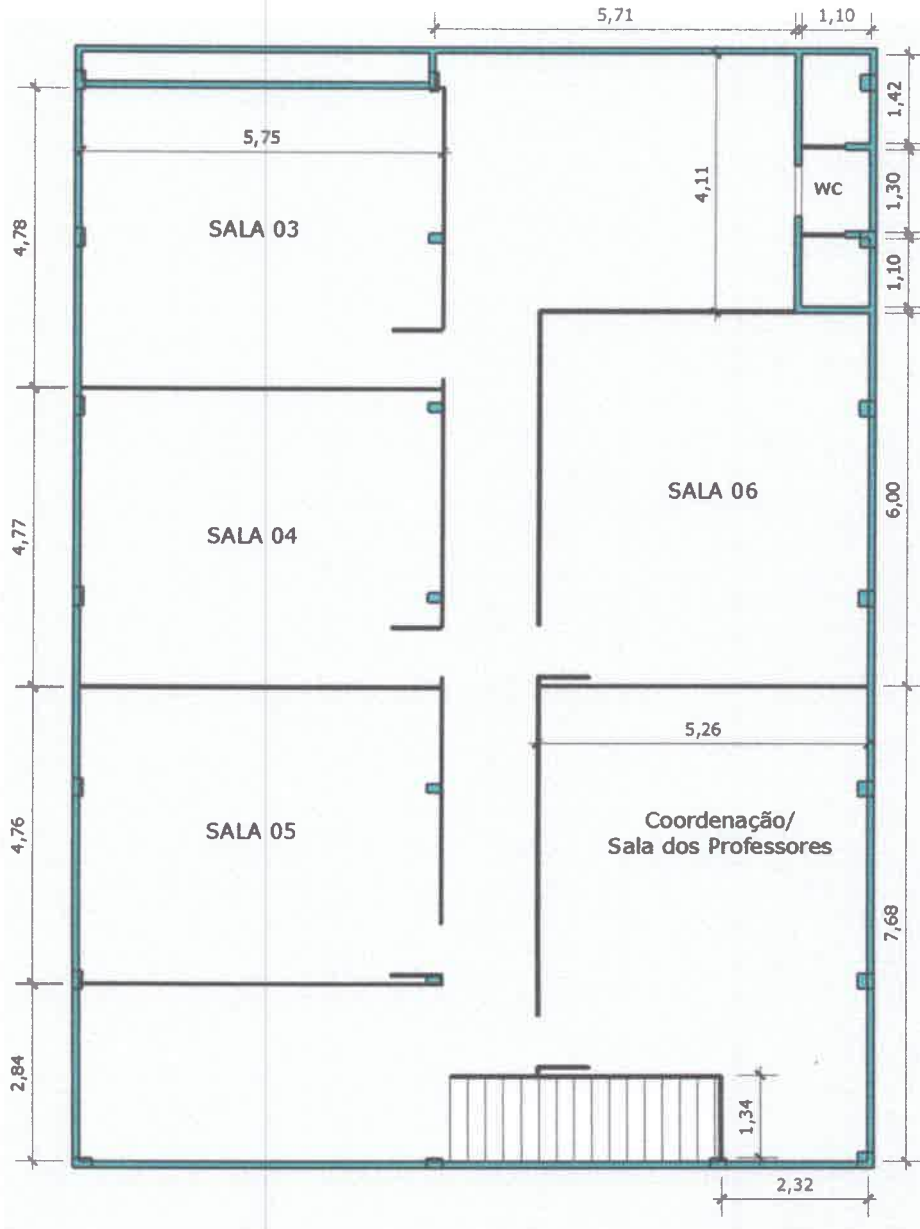



PROCESSO LICITATÓRIO Nº 2017/0691

ANEXO I - PROJETO BÁSICO

PLANILHA ORÇAMENTÁRIA

Item	Código	Descrição	Unid.	Quant.	Preço Unitário (R\$)	Preço com BDI (R\$)	Total (R\$)
<b>1</b>		<b>Divisórias</b>					
1.1	61501	Placa cimentícia c/ verniz de acabamento (incl. acessórios de fixação)	m2	500,82	135,00	175,50	87.893,91
							<b>87.893,91</b>
<b>2</b>		<b>Pintura</b>					
2.1	150124	PVA interna sem superf. preparada	m2	1.137,12	9,05	11,77	13.378,21
2.2	150377	Esmalte s/ madeira c/ selador sem massa	m2	16,8	17,14	22,28	374,34
							<b>13.752,55</b>
<b>3</b>		<b>Instalações Elétricas</b>					
3.1	170362	Disjuntor 2P - 15 a 50A - PADRÃO DIN	und	10	49,49	64,34	643,37
3.2	230262	Ponto condicionado (tubul., cj. airstop e p/ar e fiação)	pt	10	302,46	393,20	3.931,98
3.3	231310	Aparelho Air-Split - 18.000 BTU's	und	8	2.396,40	3.115,32	24.922,56
	231309	Aparelho Air-Split - 12.000 BTU's	und	2	1.698,26	2.207,74	4.415,48
3.4	170701	Ponto de força (tubul., fiação e disjuntor) acima de 200W	pt	5	310,11	403,14	2.015,72
3.5	170081	Ponto de luz / força (c/tubul., cx. e fiação) ate 200W	pt	5	151,13	196,47	982,35
							<b>36.911,45</b>
<b>4</b>		<b>Portas e Ferragens</b>					
4.1	90304	Porta mad. compens. c/ caix. simples	m2	16,8	255,26	331,84	5.574,88
4.2	100227	Ferragens p/ porta interna 1 fl.	cj	10	114,17	148,42	1.484,21
							<b>7.059,09</b>
<b>TOTAL DA OBRA (COM BDI 30,00%) R\$ 145.616,99</b>							





PROCESSO LICITATÓRIO Nº 2017/0691

ANEXO I - PROJETO BÁSICO

CRONOGRAMA FÍSICO-FINANCEIRO

CRONOGRAMA FÍSICO FINANCEIRO			
		Semana 01	Semana 02
1.	Divisórias	R\$ 87.893,91	R\$ 87.893,91
		100,00%	
2.	Pintura	R\$ 13.752,55	R\$ 13.752,55
		100,00%	
3.	Instalações Elétricas	R\$ 33.220,30	R\$ 3.691,14
		90,00%	10,00%
5.	Portas e Ferragens		R\$ 7.059,09
			100,00%
		R\$ 134.866,76	R\$ 10.750,23
		92,62%	7,38%
		R\$ 134.866,76	R\$ 145.616,99
		92,62%	100,00%



PROCESSO LICITATÓRIO Nº 2017/0691

ANEXO I – PROJETO BÁSICO

MEMORIAL DESCRITIVO E ESPECIFICAÇÃO TÉCNICA

# MEMORIAL DESCRITIVO

Obra : **REFORMA E AMPLIAÇÃO DO ANEXO DA ESCOLA ABELARDO LEÃO**  
Área da Reforma: **1.043,76 M<sup>2</sup>**  
Pavimento: **Térreo e Superior**  
Área do Terreno: **412,00 M<sup>2</sup>**  
Local: **LIMOEIRO DO AJURU – PARÁ**



## PRELIMINARES

O presente conjunto de especificações e descrições tem por objetivo principal mostrar as características e o tipo de obra, como também o respectivo acabamento dos serviços que serão executados na reforma do anexo da escola Abelardo Leão, que é formado pelos seguintes ambientes físicos e suas respectivas áreas superficiais:

- I) Banheiro Escola
- II) Construção de Balcão em Madeira
- III) Salas de aula
- IV) Copa, cozinha
- V) Secretaria

Caso essas especificações e descrições não caracterizem a realidade local ou regional, devido suas particularidades, elas deverão ser modificadas, sendo necessário informá-las a Prefeitura desse município.

## DISPOSIÇÕES GERAIS

### 1 – EXECUÇÃO DA OBRA

A execução da **Reforma** ficará a cargo da empresa contratada, Empreiteira, após processo licitatório, e atender as especificações deste memorial e do contrato de prestação de serviço que será celebrado entre a Empreiteira e o Ente Federado contratante.

## ESPECIFICAÇÕES DOS SERVIÇOS

### 1.0 – NORMAS GERAIS

1.1. Estas especificações de materiais e serviços são destinadas à compreensão e interpretação dos Projetos de Arquitetura, e Planilha Orçamentária, fornecidos pela prefeitura.

1.2. Caso existam dúvidas de interpretação sobre as peças que compõem o Projeto de Arquitetura, elas deverão ser dirimidas antes do início da obra com a Coordenação de Engenharia da prefeitura.

1.3. Para eventual necessidade nas alterações de materiais e (ou) serviços propostos, bem como de projeto, tanto pelo ente federado como pela Empreiteira, deverão ser previamente apreciados pela Coordenação de Engenharia da prefeitura, que poderá exigir



informações complementares, testes ou análise para embasar Parecer Técnico final à sugestão alternativa apresentada.

1.4. São obrigações da Empreiteira e do seu Responsável Técnico:

- Obediência às Normas da ABNT e das Normas Regulamentadoras do Ministério do Trabalho e Emprego.
- Visitar previamente o terreno em que será Reformado a edificação, a fim de verificar as suas condições atuais e avaliar, por meio de sondagens, o tipo de fundação a ser executada para a edificação.
- Corrigir, às suas expensas, quaisquer vícios ou defeitos ocorridos na execução da obra, objeto do contrato, responsabilizando-se por quaisquer danos causados ao conveniente, decorrentes de negligência, imperícia ou omissão.
- Empregar operários devidamente uniformizados e especializados nos serviços a serem executados, em número compatível com a natureza e cronograma da obra.
- Na fase de execução da obra, caso sejam verificadas divergências e inconsistências no projeto, comunicar ao ente federado contratante, que por sua vez comunicará os fatos à Coordenação de Engenharia da prefeitura, para que as devidas providências sejam tomadas.
- Manter atualizados no Canteiro de Obra: Diário, Alvará, Certidões, Licenças, evitando interrupções por embargos.
- Estabelecer um serviço ininterrupto de vigilância da obra, até sua entrega definitiva, responsabilizando-se por quaisquer danos decorrentes da execução que por ventura venham a ocorrer nela.
- Manter limpo o local da obra, com remoção de lixos e entulhos para fora do canteiro.
- Apresentar, ao final da obra, toda a documentação prevista no Contrato da Obra.
- Para execução da obra, objeto destas especificações, ficará a cargo da Empreiteira o fornecimento de todo o material, mão de obra, leis sociais, equipamentos e tudo o mais que se fizer necessário para o bom andamento e execução de todos os serviços previstos.



## 2.0 – FISCALIZAÇÃO

2.1. A Fiscalização dos serviços será feita pelo ente federado, por meio do seu Responsável Técnico e preposto fiscal de obra, portanto, em qualquer ocasião, a Empreiteira deverá submeter-se ao que for determinado pelo fiscal.

2.2. A Empreiteira manterá na obra, à frente dos serviços e como seu preposto, um profissional devidamente habilitado e residente, que a representará integralmente em todos os atos, de modo que todas as comunicações dirigidas pelo ente federado (contratante) ao preposto da Empresa executora terão eficácia plena e total, e serão consideradas como feitas ao próprio empreiteiro. Por outro lado, toda medida tomada pelo seu preposto será considerada como tomada pelo empreiteiro.

2.3. Fica a Empreiteira obrigada a proceder à substituição de qualquer operário, ou mesmo do preposto, que esteja sob suas ordens e em serviço na obra, se isso lhe for exigido pela Fiscalização, sem haver necessidade de declaração quanto aos motivos. A substituição deverá ser realizada dentro de 24 (vinte e quatro) horas.

2.4. Poderá a Fiscalização paralisar a execução dos serviços, bem como solicitar que sejam refeitos, quando eles não forem executados de acordo com as especificações, detalhes ou com a boa técnica construtiva. As despesas decorrentes de tais atos serão de inteira responsabilidade da Empreiteira.

2.5. A presença da Fiscalização na obra, não exime e sequer diminui a responsabilidade da Empreiteira perante a legislação vigente.

2.6. Deverá ser mantido no escritório da obra um jogo completo e atualizado do projeto de arquitetura e dos projetos complementares, as especificações, orçamentos, cronogramas e demais elementos técnicos pertinentes à edificação, que tenham sido aprovados pela Coordenação de Engenharia da prefeitura.

## 3.0 – MATERIAIS E MÃO DE OBRA

3.1. As normas aprovadas ou recomendadas, as especificações, os métodos e ensaios, os padrões da ABNT referentes aos materiais já normalizados, a mão de obra e execução de serviços especificados, serão rigorosamente exigidos.

3.2. Em caso de dúvidas sobre a qualidade dos materiais, poderá a Fiscalização exigir análise em instituto oficial, correndo as despesas por conta da Empreiteira.

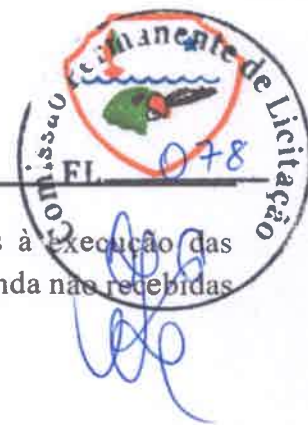

3.3. A guarda e vigilância dos materiais e equipamentos necessários à execução das obras, de propriedade do conveniente, assim como das já construídas e ainda não recebidas definitivamente, serão de total responsabilidade da empreiteira.

#### 4.0 – INSTALAÇÕES DA OBRA

4.1. Ficarão a cargo exclusivo da Empreiteira todas as providências e despesas correspondentes às instalações provisórias da obra, compreendendo o aparelhamento, mão de obra, maquinaria e ferramentas necessárias à execução dos serviços provisório.

#### 5.0 – SERVIÇOS PRELIMINARES

5.1. Abastecimento e Distribuição de Energia Elétrica e Água Potável.

5.2. A Empreiteira deverá executar, às suas expensas, as redes provisórias de energia elétrica e água potável.

5.3. A limpeza e preparo do terreno ficará a cargo da Empreiteira contratada, com emprego de todo maquinário necessário e suficiente, e remoção do entulho resultante desta limpeza.

#### 6.0. MATERIAIS COMPONENTES

Item	Código	Descrição	Unidade
<b>1</b>		<b>Divisórias</b>	
1.1	61501	Placa cimentícia c/ verniz de acabamento (incl. acessórios de fixação)	m2
<b>2</b>		<b>Pintura</b>	
2.1	150124	PVA interna sem superf. preparada	m2
2.2	150377	Esmalte s/ madeira c/ selador sem massa	m2
<b>3</b>		<b>Instalações Elétricas</b>	
3.1	170362	Disjuntor 2P - 15 a 50A - PADRÃO DIN	und
3.2	230262	Ponto p/ar condicionado (tubul.,cj.airstop e fiação)	pt
3.3	231310	Aparelho Air-Split - 18.000 BTU's	und
	231309	Aparelho Air-Split - 12.000 BTU's	und
3.4	170701	Ponto de força (tubul., fiação e disjuntor) acima de 200W	pt
3.5	170081	Ponto de luz / força (c/tubul., cx. e fiação) até 200W	pt



4		Portas e Ferragens
4.1	90304	Porta mad. compens. c/ caix. simples
4.2	100227	Ferragens p/ porta interna 1 fl.

## 7.0. ARMAZENAMENTO

7.1. De um modo geral, os materiais deverão ser armazenados de forma a assegurar as características exigidas para seu emprego e em locais que não interfiram com a circulação nos canteiros.

### 7.1.1 Madeiras

7.1.1.2. As madeiras serão armazenadas em locais abrigados, com suficiente espaçamento entre as pilhas, para prevenção de incêndio. O material proveniente da desforma, quando não for mais aproveitável, será retirado das áreas de trabalho, sendo proibida sua doação a terceiros.

## 8.0 – SERVIÇOS FINAIS

8.1. A obra deverá ser entregue em perfeito estado de limpeza e conservação.

8.2. Todo o entulho deverá ser removido do terreno da obra pela Empreiteira.





**PROCESSO LICITATÓRIO Nº 2017/0691**

**ANEXO II - DECLARAÇÃO DE INEXISTÊNCIA DE FATOS IMPEDITIVOS**

A empresa \_\_\_\_\_, inscrita no CNPJ sob o nº \_\_\_\_\_, por intermédio de seu (sua) representante legal, Sr (a). \_\_\_\_\_, portador (a) da Carteira de Identidade nº \_\_\_\_\_ e do CPF nº \_\_\_\_\_, declara que até a presente data inexistem fatos supervenientes ou impeditivos à sua habilitação junto à Prefeitura Municipal de Limoeiro do Ajuru – PMLA, para participar de eventual certame licitatório. Outrossim, afirma estar ciente da obrigatoriedade de declarar possíveis ocorrências posteriores.

(Local), \_\_\_ de \_\_\_\_\_ 2017.

\_\_\_\_\_  
(nome do representante legal da empresa)





**PROCESSO LICITATÓRIO Nº 2017/0691**

**ANEXO III - DECLARAÇÃO DE CUMPRIMENTO DO DISPOSTO NO INCISO  
XXXIII DO ART. 7º DA CONSTITUIÇÃO FEDERAL**

A empresa \_\_\_\_\_, inscrita no CNPJ sob o nº \_\_\_\_\_, por intermédio de seu (sua) representante legal, Sr (a). \_\_\_\_\_, portador (a) da Carteira de Identidade nº \_\_\_\_\_ e do CPF nº \_\_\_\_\_, declara, em cumprimento ao disposto no inciso XXXIII do art. 7º da Constituição Federal, que não expõe menor de 18 (dezoito) anos a trabalho noturno, perigoso ou insalubre, bem como não expõe a qualquer tipo trabalho menor de 16 (dezesseis) anos.

(Local), \_\_\_\_ de \_\_\_\_\_ 2017.

\_\_\_\_\_  
(nome do representante legal da empresa)

Obs. Se a empresa mantém menor de 16 (dezesseis) anos na condição de aprendiz, a partir de 14 (quatorze) anos, deverá declará-lo expressamente.





PROCESSO LICITATÓRIO Nº 2017/0691

ANEXO IV - MINUTA DE CONTRATO

**CONTRATAÇÃO DE EMPRESA ESPECIALIZADA NA PRESTAÇÃO DE SERVIÇOS DE OBRA DE ENGENHARIA PARA ADEQUAÇÃO DE SALAS DE AULA EM PRÉDIO ALUGADO A SEMED PARA FUNCIONAR O ANEXO III DA ESCOLA MUNICIPAL VEREADOR ABELARDO LEÃO NA ÁREA URBANA DO MUNICÍPIO DE LIMOEIRO DO AJURU/PA, QUE ENTRE SI CELEBRAM A PREFEITURA MUNICIPAL DE LIMOEIRO DO AJURU, E A EMPRESA \_\_\_\_\_, CONFORME ABAIXO MELHOR SE DECLARAM:**

Pelo presente instrumento, a **O MUNICÍPIO DE LIMOEIRO DO AJURU**, por intermédio de sua Prefeitura Municipal, pessoa jurídica de Direito Público, inscrita no CNPJ sob nº **05.105.168/0001-85**, estabelecida na Rua Marechal Rondon s/nº, bairro da Matinha, neste ato representada por seu Exmo. Sr. Prefeito Municipal, **CARLOS ERNESTO NUNES DA SILVA**, brasileiro, portador do RG nº \_\_\_\_\_ e CPF/MF nº \_\_\_\_\_, doravante denominado **CONTRATANTE**, e como **CONTRATADA** a empresa \_\_\_\_\_, inscrita no CNPJ sob o nº \_\_\_\_\_, com sede na rua \_\_\_\_\_, nº \_\_\_\_\_, bairro \_\_\_\_\_, CEP \_\_\_\_\_, neste ato representada pelo(a) Sr.(a) \_\_\_\_\_, brasileiro(a), portador(a) da Carteira de Identidade RG nº \_\_\_\_\_ e CPF/MF nº \_\_\_\_\_, resolvem, com fundamento no Processo Licitatório Nº **2017/0691**, na modalidade CONVITE nº ...../2017 – CPL/PMLA, tipo menor preço global, em regime de empreitada, celebrar o presente contrato que se regerá pelos dispositivos da Lei nº 8.666/93, e suas alterações posteriores, bem como pelas cláusulas e condições que se enunciam a seguir:

**CLÁUSULA PRIMEIRA - OBJETO**

O objeto do presente contrato é a **Contratação de empresa especializada na prestação de serviços de Obra de Engenharia para Adequação de Salas de Aula em prédio alugado a SEMED para funcionar o anexo III da Escola Municipal vereador Abelardo Leão na área urbana do município de Limoeiro do Ajuru/PA**, conforme especificações constantes do Projeto Básico (Anexo I) do Edital do Convite nº ...../2017 – CPL/PMLA.



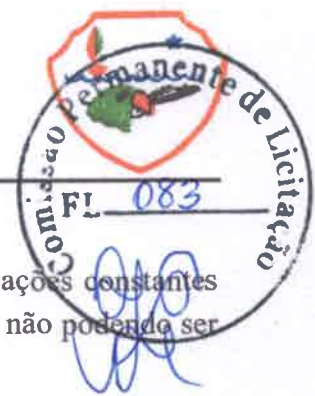

## CLÁUSULA SEGUNDA - DOS SERVIÇOS

2.1. Os serviços deverão ser executados em conformidade com as especificações constantes do Projeto Básico (Anexo I) do Edital do Convite nº ...../2017 – CPL/PMLA, não podendo ser alteradas sem o prévio e expresse consentimento da CONTRATANTE.

2.2. A CONTRATADA fica encarregada de montar toda a infraestrutura necessária para execução dos serviços, assumindo integral responsabilidade, quanto à segurança de transeuntes, funcionários e bens de terceiros.

2.3. Os serviços deverão ser iniciados a partir da data da expedição da Ordem de Serviço pela Administração Municipal.

## CLÁUSULA TERCEIRA – DA DOCUMENTAÇÃO CONTRATUAL

3.1. São partes integrantes deste Contrato, independente de transcrição, os seguintes documentos cujos teores são de conhecimento da CONTRATADA: processo licitatório na modalidade Convite nº ...../2017 – CPL/PMLA, Edital e seus Anexos, parecer de julgamento e legislação pertinente à espécie.

## CLÁUSULA QUARTA – DO VALOR

4.1. O preço total para a execução do objeto deste Contrato é de R\$ \_\_\_\_\_.

## CLÁUSULA QUINTA – DA FONTE DE RECURSOS ORÇAMENTÁRIOS

5.1. Os recursos para cobrir as despesas com a execução do objeto do presente contrato correrão por conta da seguinte dotação orçamentária:

**Unidade Orçamentária: 02.08 – Secretaria Municipal de Educação.**

**Projeto Atividade: 12.361.0012.1.004.0000 – Ampliação e Restaur. de Unid. Escolares para o Ens. Fundamental.**

**Classificação Econômica: 4.4.90.51.00 – Obras e Instalações.**

**Fonte de Recurso: 0.1.19.01 – Cota-Parte do FPM.**

**Ou: 0.9.47.02 – Outros Conv. do Estado de Programas de Educação.**

**Unidade Orçamentária: 02.08 – Secretaria Municipal de Educação.**

**Projeto Atividade: 12.361.0012.2.038.0000 – Manutenção das Atividades Financiadas com o Salário Educação – QSE.**

**Classificação Econômica: 4.4.90.51.00 – Obras e Instalações.**

**Fonte de Recurso: 0.9.31.01 – Salário Educação.**

**Unidade Orçamentária: 20.20 – Fundo de Educação Básica – FUNDEB.**





Projeto Atividade: 12.361.0012.1.076.0000 – Ampliação e Restaur. de Unid. Escolar do Ens. Fundamental – 40%.

Classificação Econômica: 4.4.90.51.00 – Obras e Instalações.

Fonte de Recurso: 0.9.38.00 – Transferência de Recursos do FUNDEB.

## CLÁUSULA SEXTA – DO PRAZO DE EXECUÇÃO DOS SERVIÇOS

6.1. A CONTRATADA obriga-se a entregar a CONTRATANTE os serviços objeto deste Contrato, inteiramente concluídos e em plenas condições de aceitação em até 120 (cento e vinte) dias, contados a partir da expedição da Ordem de Serviço, podendo ser prorrogado por igual período nos termos do art. 57, § 1º inciso I ao VI da Lei nº 8.666/93.

6.2. A CONTRATADA obriga-se a executar o objeto do presente Contrato em estrita observância aos serviços e prazos estabelecidos no Projeto Básico.

## CLÁUSULA SÉTIMA – DA VIGÊNCIA CONTRATUAL

7.1. O prazo de vigência do presente Contrato é de **120 (cento e vinte) dias a contara partir da expedição da Ordem de Serviço**, podendo ser prorrogado por igual período nos termos do art. 57, da Lei nº 8.666/93.

## CLÁUSULA OITAVA – DAS OBRIGAÇÕES DAS PARTES

### 8.1. São obrigações da CONTRATANTE:

- Fornecer todas as informações solicitadas pela CONTRATADA, visando o bom desenvolvimento dos serviços;
- Supervisionar através de visitas periódicas ao local dos serviços realizados, por servidor designado pela Secretaria de Obras/PMLA, lançando em boletins as eventuais correções ou alterações a serem feitas pela empresa contratada;
- Remunerar a CONTRATADA de acordo com o que estabelece o Edital de Licitação;
- Comunicar por escrito e em tempo hábil à CONTRATADA, quaisquer instruções ou procedimentos a adotar sobre os assuntos relacionados com este Contrato.

### 8.2. São obrigações da CONTRATADA:

- A CONTRATADA deverá prestar os serviços com eficiência e presteza, dentro dos padrões exigidos pela Secretaria de Obras/PMLA, obrigando-se especialmente a cumprir as obrigações estabelecidas neste Contrato;
- A CONTRATADA deverá possuir todas as condições técnico-operacionais, principalmente máquinas de qualidade e mão-de-obra qualificada para realizar os serviços requeridos;
- Todos os relatórios deverão ser apresentados em boa qualidade, ou seja, legíveis, limpos, sem riscos e sem manchas devendo, caso não atinjam estas características mínimas de qualidade, ser refeitos, sem ônus para CONTRATANTE;





- d) Cumprir rigorosamente todas as exigências contidas no Edital e seus Anexos, sobretudo todas as exigências e regras estabelecidas no Projeto Básico (Anexo I);
- e) Fornecer todo o ferramental necessário a mais perfeita execução dos serviços contratados, bem como as rotinas para a execução dos serviços e entrega do material solicitado em conformidade com as solicitações que o caso requer.
- f) Fornecer, na data da assinatura do Contrato, números de telefones ou outras formas de contato (e-mail) para realização dos chamados;
- g) Elaborar Relatório mensal dos serviços realizados a ser assinado também pelo fiscal do Contrato;
- h) A CONTRATADA deverá indicar, na data da assinatura do contrato, o (s) nome (s) do (s) funcionário (s) responsável (is) pela entrega dos documentos na Secretaria de Obras/PMLA, devendo o (s) mesmo (s) sempre portar (em) documento de identificação;
- i) Executar todos os serviços com esmero e correção, refazendo tudo que for impugnado pela Secretaria de Obras/PMLA;
- j) Assumir inteira responsabilidade civil e administrativa pela execução dos serviços, correndo por sua conta o ônus dos encargos sociais, trabalhistas, previdenciários, tributários, de licenças concernentes ao contrato, de seguros contra acidentes de trabalho, bem como de indenizar todo e qualquer dano e prejuízo pessoal e/ou material que possam advir, direta ou indiretamente, do exercício de suas atividades ou ser causados por seus profissionais à CONTRATANTE, aos usuários dos locais a terceiros;
- k) Efetuar, de imediato, o afastamento de qualquer empregado cuja atuação, permanência ou comportamento sejam julgados inconvenientes ou insatisfatórios ao bom andamento dos serviços;
- l) Comunicar por escrito, imediatamente à Fiscalização do Contrato, a impossibilidade de execução de qualquer obrigação contratual, para a adoção das providências cabíveis;
- m) Fornecer todo o material necessário à eficiente execução da prestação em foco.

#### **CLÁUSULA NONA – DA FISCALIZAÇÃO DO CONTRATO**

9.1. A fiscalização da execução dos serviços, objeto deste Contrato será feita pelo servidor a ser designado pela Secretaria de Obras/PMLA, a quem incumbirá acompanhar toda a execução dos serviços, determinado à CONTRATADA as providências necessárias ao regular e efetivo cumprimento do contrato, bem como anotar e enquadrar as infrações contratuais constatadas, comunicando as mesmas ao seu superior hierárquico.

9.2. A CONTRATADA deverá permitir que funcionários, engenheiros, especialistas e demais peritos enviados pela Secretaria de Obras/PMLA:

- a) Inspecionem a qualquer tempo a execução do objeto do presente Contrato;
- b) Examinem os registros e documentos que considerarem necessários conferir.





9.3. No desempenho destas tarefas, deverão os técnicos da Secretaria de Obras/PMLA, contar com a total colaboração da CONTRATADA.

9.4. Qualquer serviço, material e/ou componente ou parte do mesmo, que apresente defeitos, vícios ou incorreções não revelados até o Recebimento Definitivo, deverá ser prontamente refeito, corrigido, removido, reconstruído e/ou substituído pela CONTRATADA, livre de quaisquer ônus financeiro para a CONTRATANTE.

9.5. Caso a CONTRATADA não execute, total ou parcialmente, qualquer dos itens ou serviços previstos, a CONTRATANTE reserva-se o direito de executá-los diretamente ou através de terceiros. Ocorrendo a hipótese mencionada, a então CONTRATADA responderá pelos custos, através de glosas de créditos e/ou garantias e/ou pagamento direto, inclusive será declarada inidônea, ficando suspensas as penalidades cabíveis;

9.6. O Técnico da Secretaria de Obras/PMLA terá acesso a todos os locais onde os serviços se realizarem e plenos poderes para praticar atos, nos limites do presente CONTRATO, que se destinem a acautelar e preservar todo e qualquer direito da Secretaria de Obras/PMLA, tais como:

- a) Recusar serviços que tenham sido executados em desacordo com as condições preestabelecidas neste CONTRATO, ou com as informações ou a documentação técnicas fornecidas pela Secretaria de Obras/PMLA;
- b) Aprovar a alocação, a deslocação e a substituição de pessoal promovida pela CONTRATADA;
- c) Solicitar, por escrito, a substituição de funcionário cuja permanência na equipe seja considerada inconveniente;
- d) Sustar o pagamento de quaisquer faturas da CONTRATADA, no caso de inobservância às exigências da Secretaria de Obras/PMLA, amparada nas disposições contidas neste CONTRATO, até a regularização da situação. Tal procedimento será comunicado por escrito à CONTRATADA, sem perda do direito de aplicação das demais sanções previstas neste Contrato;
- e) Os pagamentos sustados serão efetuados tão logo sejam atendidas pela CONTRATADA as exigências da Secretaria de Obras/PMLA;
- f) Instruir a CONTRATADA quanto à propriedade dos serviços a serem executados.

9.7. A CONTRATADA declara aceitar os métodos e processos de acompanhamento, verificação e controle adotados pelo técnico da Secretaria de Obras/PMLA;

9.8. A fiscalização deverá:





- a) Atestar a (s) nota (s) fiscal (is) e dar visto nos demais documentos apresentados pela CONTRATADA, principalmente no Relatório Mensal dos Serviços Realizados por ela apresentado, em todos apondo o “de acordo”, quando julgá-los corretos;
- b) Emitir, até o 5º (quinto) dia útil do mês subsequente, Relatório Mensal de Acompanhamento, informado a qualidade do desempenho da CONTRATADA (satisfatório/insatisfatório), ao qual deverá ser anexado o Relatório Mensal dos Serviços Realizados.
- c) Propor aplicação de penalidades, de acordo com disposto no Contrato, sob pena de responsabilidade, quando for constatada qualquer irregularidade (descumprimento de obrigação contratual).

### CLÁUSULA DÉCIMA – DO PAGAMENTO

10.1. A Prefeitura Municipal de Limoeiro de Ajuru efetuará o pagamento à contratada mediante apresentação dos boletins de medições que deverão ser atestados e aprovados pela fiscalização da Secretaria de Obras/PMLA.

10.2. O pagamento através de Transferência Bancária entre contas só poderá ser liberado após apresentação da Nota Fiscal/Fatura e Recibo relativo aos serviços efetivamente executados, que deverão vir acompanhados dos relatórios de fiscalização contendo as informações sobre a qualidade do desempenho da contratada (satisfatório/insatisfatório), aos quais deverá ser anexado o Relatório de medição dos Serviços Realizados na Obra, em cumprimento as exigências da SEFIN.

10.3. O pagamento será efetuado mediante comprovações de quitação de encargos fiscais, trabalhistas e previdenciários, devendo as certidões apresentadas, estarem devidamente atualizadas.

### CLÁUSULA DÉCIMA PRIMEIRA – DA PRORROGAÇÃO DE PRAZO

11.1. Somente poderá ser admitida alteração do prazo, com anuência expressa da CONTRATANTE, quando:

- a) Ocorrer alteração do projeto e/ou especificações pela CONTRATANTE;
- b) Houver serviços extraordinários que alterem as quantidades;
- c) Houver serviços complementares, obedecidos aos dispositivos regulamentares;
- d) Ocorrer atraso no fornecimento de dados informativos, materiais e qualquer subsídio do (s) serviço (s), que estejam sob responsabilidade expressa da CONTRATANTE;
- e) Ocorrer ato ou atos da CONTRATANTE que interfiram na execução contratual;
- f) Ocorrer ato ou atos de terceiros que interfiram no prazo de execução ou outros devidamente justificados;





11.2. Caso a CONTRATADA não execute, total ou parcialmente, qualquer dos itens ou serviços previstos no projeto, especificações técnicas, memoriais e demais documentos integrantes da licitação, a CONTRATANTE reserva-se no direito de executá-los diretamente ou através de terceiros. Ocorrendo a hipótese mencionada, a CONTRATADA responderá pelos custos, através de glosas de créditos e/ou garantias, e/ou pagamento direto a CONTRATANTE, inclusive será declarada inidônea, podendo ficar impedida de firmar Contrato com a Administração pelo prazo de até 02 (dois) anos, conforme gravidade da infração e dos danos decorrentes.

#### **CLÁUSULA DÉCIMA SEGUNDA – DA CESSÃO DO CONTRATO E SUBCONTRATAÇÃO**

12.1. A CONTRATADA é única e exclusivamente responsável perante a CONTRATANTE, pela execução dos serviços constantes do objeto deste contrato e pelo fiel cumprimento das obrigações previstas neste instrumento.

#### **CLÁUSULA DÉCIMA TERCEIRA – DOS SERVIÇOS NÃO PREVISTOS**

13.1. Por determinação da CONTRATANTE, a CONTRATADA fica obrigada a aceitar, nas mesmas condições contratuais, os acréscimos ou supressões que se fizerem necessária, em até 25% (vinte e cinco por cento) do valor contratual atualizado.

13.2. Se no Contrato não houver sido contemplado preço unitário para os serviços a serem acrescidos, esse serão fixado mediante acordo entre as partes, respeitado os limites estabelecidos no *caput* desta Cláusula.

#### **CLÁUSULA DÉCIMA QUARTA – DAS PENALIDADES**

14.1. À CONTRATADA serão aplicadas penalidades pela CONTRATANTE, admitida à defesa prévia, a serem apuradas na forma, a saber:

- a) Multa de 0,1% (um décimo por cento) do valor contratual por dia consecutivo que exceder à data prevista para conclusão dos serviços) ou quando houver atraso no cronograma;
- b) Multa de 1% (um por cento) do valor contratual quando, por ação, omissão ou negligência, a CONTRATADA infringir qualquer das demais obrigações contratuais;
- c) Multa de 10% (dez por cento) do valor contratual quando a CONTRATADA ceder o Contrato, no todo ou em parte, a pessoa física ou jurídica, sem autorização do CONTRATANTE, devendo reassumir a execução do(s) serviço(s) no prazo máximo de 15 (quinze) dias, da data da aplicação da multa, sem prejuízo de outras sanções contratuais;
- d) Multa de 20% (vinte por cento) do valor contratual quando ocorrer à rescisão do Contrato;
- e) Suspensão do direito de participar em licitações/contratos com qualquer órgão da administração direta ou indireta, pelo prazo de até 02 (dois) anos quando, por culpa da CONTRATADA, ocorrer à suspensão, ou expedição de declaração de inidoneidade por prazo





a ser estabelecido pelo CONTRATANTE em conformidade com a gravidade da infração cometida pela CONTRATADA.

14.2. A multa será cobrada pela CONTRATANTE de acordo com o estabelecido pela legislação pertinente. Caso a CONTRATADA não venha a recolher a multa devida dentro do prazo determinado, a mesma será descontada do valor das parcelas de pagamento vincendas ou será descontada do valor da garantia de execução.

14.3. As penalidades previstas no caput poderão cumular-se e o montante das multas não poderá exceder a 30% (trinta por cento) do valor contratual e, também, não excluem a possibilidade de rescisão administrativa do Contrato.

#### **CLÁUSULA DÉCIMA QUINTA – DA APLICAÇÃO DAS PENALIDADES**

15.1. Quando da aplicação de multas, a CONTRATANTE notificará a CONTRATADA que terá prazo de 10 (dez) dias para recolher ao Financeiro da CONTRATANTE a importância correspondente, sob pena de incorrer em outras sanções cabíveis.

15.2. Compete a CONTRATANTE, quando for o caso, por proposta da fiscalização, a aplicação de penalidades, tendo em vista a gravidade da falta cometida pela CONTRATADA.

#### **CLÁUSULA DÉCIMA SEXTA – DA RESCISÃO**

16.1. A CONTRATANTE se reserva o direito de rescindir, o Contrato independentemente de interpelação judicial ou extrajudicial, assegurado a CONTRATADA o direito ao contraditório e a ampla defesa prévia, nos seguintes casos:

- a) Inadimplemento de qualquer cláusula, condição ou disposição deste CONTRATO;
- b) Falência, dissolução ou liquidação judicial ou extrajudicial, requerida e homologada;
- c) Suspensão, pela autoridade competente, dos serviços contratados, em decorrência de violação de dispositivos legais vigentes;
- d) Quando as multas aplicadas atingirem 5% (cinco por cento) do valor total estimado do CONTRATO, atualizado para a data de aplicação da última multa,
- e) Incapacidade técnica, negligência, imprudência, imperícia ou má fé da CONTRATADA, devidamente comprovada;
- f) Ocorrendo rescisão por motivo imputável à CONTRATADA, a PMLA executará as garantias previstas neste instrumento e ficará automaticamente imitada na posse da documentação ainda não entregue, reservando-se o direito de concluir os serviços, por acaso restantes, pelos meios que julgar mais conveniente. Nessa hipótese, a CONTRATADA será reembolsada pelos serviços já realizados e aceitos pela PMC, bem como, quando for o caso, pelos materiais fornecidos até a data da rescisão.





16.2. O presente CONTRATO poderá a qualquer tempo ser rescindido pela PMLA, mediante comunicação, por escrito, à CONTRATADA, com antecedência mínima de 30 (trinta) dias, não cabendo qualquer indenização.

#### CLÁUSULA DÉCIMA SÉTIMA – DA GARANTIA CONTRATUAL

17.1. Será exigida do licitante vencedor a prestação de garantia na contratação do objeto deste instrumento convocatório, na forma de caução em dinheiro, ou seguro-garantia, ou fiança bancária correspondente a **5% (cinco por cento)** do valor global do Contrato.

#### CLÁUSULA DÉCIMA OITAVA – DAS ALTERAÇÕES

18.1. Serão incorporados a este Contrato, mediante termos aditivos ou apostilamento, conforme o caso, quaisquer modificações que venham a ser necessárias durante a sua vigência decorrente das obrigações assumidas pela CONTRATADA, alterações nos projetos, nas especificações técnicas, nos memoriais, nas quantidades, nos prazos ou nos valores para todos os fins e efeitos de direito.

#### CLÁUSULA DÉCIMA NONA – DAS DISPOSIÇÕES GERAIS

19.1. A CONTRATADA, ao assinar o presente Contrato, declara ter tomado pleno conhecimento do Projeto Básico e demais documentos necessários à execução do serviço e realizado investigações a seu exclusivo critério para o conhecimento das condições de execução dos trabalhos e que poderão inferir nos seus prazos e custos, não sendo a PMLA responsável por qualquer falha decorrente dessas investigações.

19.2. Em todos os casos em que a execução dos serviços, por motivos imputáveis à CONTRATADA, ocasionar prejuízos aos serviços já executados, a CONTRATADA arcará com os custos de restauração para recolocá-los em suas condições originais.

19.3. A CONTRATADA responderá de maneira absoluta e inescusável pelos serviços, assumindo inteira, total e exclusiva responsabilidade pela sua execução e qualidade técnica dos mesmos.

#### CLÁUSULA VIGÉSIMA – DO FORO

20.1. As partes elegem a comarca do município de Limoeiro do Ajuru, com exclusão de qualquer outro, para a solução das demandas oriundas deste instrumento.

E por estarem justos e acordados, assinam este contrato em 02 (duas) vias de igual teor e forma, na presença das testemunhas abaixo firmadas.

Limoeiro do Ajuru (PA), ..... de ..... de 2017.





CARLOS ERNESTO NUNES DA SILVA  
Prefeito Municipal de Limoeiro do Ajuru  
Contratante

\_\_\_\_\_  
Contratada

Testemunhas:

1ª \_\_\_\_\_  
CPF: \_\_\_\_\_

2ª \_\_\_\_\_  
CPF: \_\_\_\_\_

